習近平：加快軍民融合深度發展

【香港商報訊】中共中央總書記、國家主席、中央軍委主席、中央軍民融合發展委員會主任習近平昨日主持召開中央軍民融合發展委員會第二次會議並發表重要講話。會議審議通過《關於加強軍民融合發展法治建設的意見》。習近平強調，強化責任擔當，狠抓貫徹落實，提高法治化水平，深化體制改革，推動科技協同創新，加快推動軍民融合深度發展。

引導國有軍工企業有序開放

會議強調，要抓好《關於加強軍民融合發展法治建設的意見》貫徹實施，完善法律制度，推進軍民融合領域立法，儘快實現重點領域立法全覆蓋。要提高立法質量，立改廢釋並重，及時修改、廢止不適應實踐需要的法規文件，增強法律制度時效性、協調性、可操作性。要完善制度機制，確保在法律範圍內想問題、作決策、辦事情。要大幅度精簡審批事項，降低准入門檻，降低制度性成本，釋放社會生產力。要堅持依法決策，確保決策科學、程序正當、責任明確。

會議指出，要加快職能轉變，降低准入門檻，優化付款、退稅、資質辦理等流程，降低制度性成本，釋放社會生產力。對需要公眾參與的事項，要依法有序公開。要營造公平環境，推行競爭性採購，引導國有軍工企業有序開放，提高民口民營企業參與競爭的比例。要按照規則公平的要求，完善投資、稅收、評標等方面的政策，把權利保護貫穿於軍民融合發展立法、決策、執法、司法各環節，有效維護各類主體合法權益。

實現整體性能最優效益最大

會議強調，戰略性重大工程是推動科技創新的有效途徑。要着力突破關鍵核心技術，立足最複雜、最困難的情況，以工程建設爲牽引，集中優勢力量協同攻關，早日取得突破。要擴大國產技術和產品規模化應用，更多立足國產產品開展研製，在使用中不斷迭代優化，進而帶動國家整體創新實力提升。要提高工程建設效益，統籌配置資源，努力實現整體性能最優、綜合效益最大。

會議要求，要加強黨中央集中統一領導，充分發揮社會主義制度能夠集中力量辦大事的政治優勢，統一協調相關重大工程、重大計劃、重大項目，統一調動所需的人、財、物等創新資源，形成整體合力。

「國進民退」？國資委回應：互惠共贏 公平競爭

【香港商報訊】針對有媒體反映國資「抄底」收購民資上市公司，造成「國進民退」，國務院國資委副秘書長、新聞發言人彭華崗15日在國新辦發布會上回應，這是在目前環境下國企和民企的一種正常的市場化行為，是互惠共贏的市場選擇，不存在誰進誰退的問題。

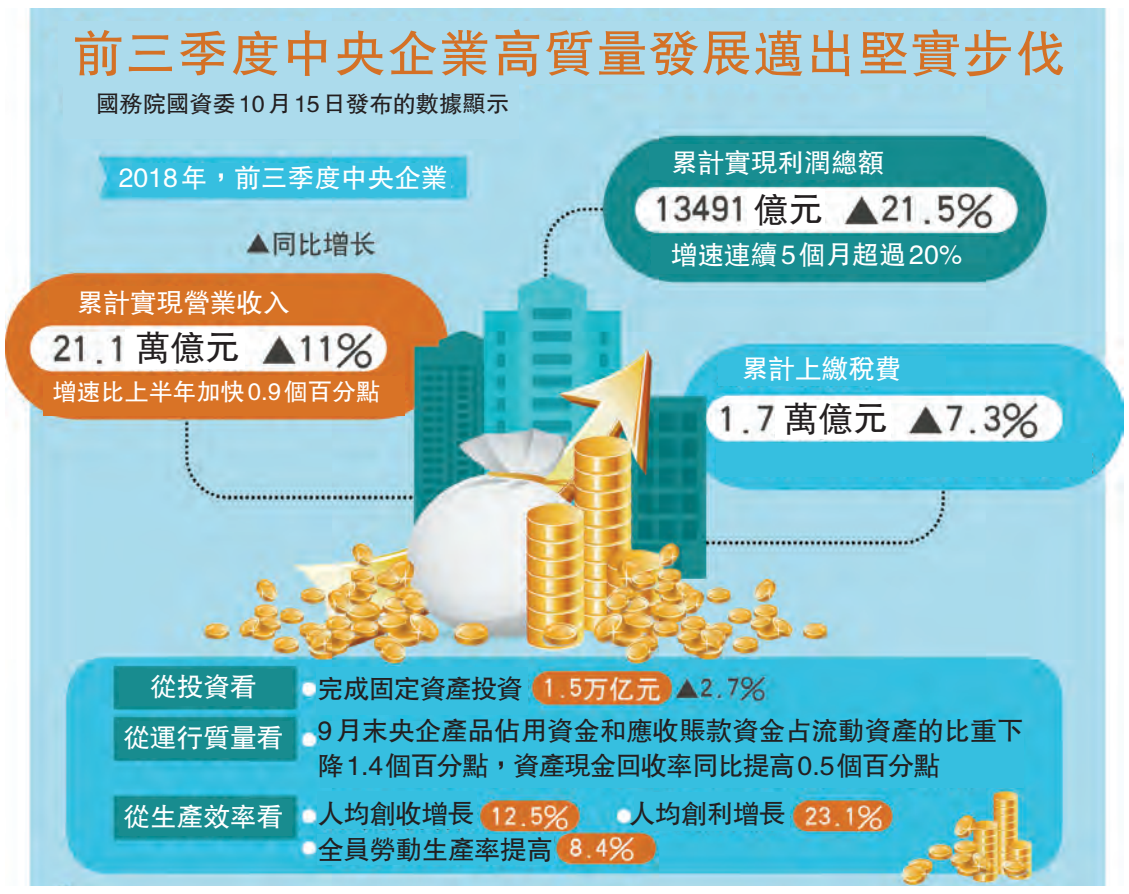

始終堅持以市場為導向

近期，民企反映貸款融資難、融資貴。有輿論擔憂，國有企業會借機大規模兼併或者併購民營企業。對此，彭華崗從三方面闡述了國企與民企的發展和關係：

首先，要堅持用「兩個毫不動搖」來認識和把握國企民企的根本關係。要毫不動搖鞏固和發展公有制經濟，毫不動搖鼓勵、支持、引導非公有制經濟發展。一方面，要看到國有企業地位重要、作用關鍵、不可替代；另一方面也要看到，黨中央歷來支持和鼓勵民營企業發展。

第二，混合所有制改革是雙向的，也是雙贏的。推進混合所有制改革，既要大膽引進、鼓勵支持民營企業參與國有企業改革；也積極走出去，鼓勵支持國有資本投資民營企業。同時，雙向改革也是雙贏的，兩者按照市場經濟規律和企業發展規律，堅持平等互利、優勢互補。目前，央企下屬各級子企業三分之二都已是混合所有制企業。近年來，央企減少1萬餘戶企業法人，其中2618戶是將控股權讓渡給了民營企業。

第三，國有資本、國有企業的「進和退」是基於遵循市場經濟規律的市場化行爲。國有資本布局結構調整與國有企業戰略性重組，一直以來都是國企改革的重要方面。國企始終堅持以市場爲導向，有進有退、有所爲有所不爲，目的是優化國有資本布局結構，增強國有經濟整體功能和效率。

以「競爭中性」原則對待國企

人行行長易綱在2018年G30國際銀行業研討會上發言時表示，下一步，爲解決中國經濟中存在的結構性問題，中國將考慮以「競爭中性」原則對待國有企業。

彭華崗昨日也表示，目前改革的思路和目標就是要使國有企業眞正成爲自主經營、自負盈虧、自擔風險、自我約束、自我發展的獨立市場主體，也就是說，經過改革以後的國有企業和其他所有制企業是一樣的，依法平等使用生產要素、公平參與市場競爭，同等受到法律保護，這與「競爭中性」原則是一致的。

央企前三季度穩中向好

國資委昨日還通報了中央企業2018年前三季度經濟運行情況。數據顯示，央企前三季度累計實現營業收入21.1萬億元（人民幣，下同），同比增長11%；累計實現利潤總額13491億元，同比增長21.5%；累計上交稅費1.7萬億元，同比增長7.3%；完成固定資產投資1.5萬億元，同比增長2.7%；企業人均創收同比增長12.5%。上述指標保持增長的同時，央企負債率和成本費用繼續呈下降態勢。

彭華崗表示，從前三季度主要經濟指標看，央企生產經營穩步提升，經濟效益快速增長，呈現「三優一減」的特點：投資結構優、運行質量優、生產效率優、成本費用減少。

不過，彭華崗也指出，目前國內外經濟形勢複雜多變，不確定因素增多，央企將更加注重、密切關注、及時研判「穩中有變」之中的「變」，要對可能面臨的風險挑戰和困難考慮得更充分一些。

国企改革成效

關於公司制改制：
2017年以來，央企68家全民所有制企業全部完成改制，目前全國國企公司制改制面達到94%。

關於混合所有制改革：
2017年，央企混合所有制企業新增900多戶，引入社會資本超過4200億元。

關於戰略性重組：
十八大以來，完成20組38家中央企業重組整合，央企由116家調整至96家。

關於「壓減」工作：
央企累計減少法人戶數超過1萬戶，法人總數已由5萬多戶降至4萬多戶，減少人工成本217億元，減少了管理費用188億元。

關於去產能：
國企承擔了約80%的去鋼鐵產能任務和70%的去煤炭產能任務，央企2016年–2017年共退出鋼鐵產能1600萬噸、煤炭產能6200萬噸，今年上半年退出煤炭產能340萬噸，化解鋼鐵過剩產能任務已全部完成。

關於「處僵治困」：
完成超過1500戶企業「處僵治困」任務。

關於分離「三供一業」：
截至今年 9月底，國企「三供一業」完成分離移交或簽訂移交協議達到 91%，今年年底將基本完成。

國資劃轉社保基金已超200億

鏈接

【香港商報訊】彭華崗昨日表示，按照有關劃轉部分國有資本充實社保基金的要求，目前首批3戶中央企業試點已劃轉了國有資本200多億元，國資委正着手研究第二批劃轉企業名單。

「3戶試點的產權變更登記現在已經完成，我們正會同全國社保基金理事會修改公司的章程，辦理工商變更登記。」彭華崗說。他表示，第二批劃轉企業名單，將更多符合條件的中央企業列入劃轉範圍，加大劃轉力度，儘快推動劃轉工作。同時，下一步將通過深化改革，強化國有資產監管，提高國有資本回報，讓國有企業發展成果更多惠及人民。

2017年11月，國務院印發的《劃轉部分國有資本充實社保基金實施方案》明確，從2017年開始選擇部分中央企業和部分省份試點，統一劃轉企業國有股權的10%充實社保基金。

徵收空置稅風起 短期內料難度大

【香港商報訊】記者朱輝豪 實習記者廖非凡報道：國務院參事、住房和城鄉建設部原副部長仇保興近日表示，中國房屋空置率比較高，其中北京空置率在百分之十幾到二十。他認爲，房地產稅應該分解爲四個稅：率先出台能夠精準遏制投機的消費稅、流轉稅、空置稅，然後再從容考慮物業稅。受訪專家認爲，徵收空置稅對房屋回歸自身的商品和居住屬性很有幫助，但由於缺乏界定「空置」的相關標準，短期內開徵的難度較大。

缺乏相關界定標準

空置稅即只對空置的房子徵稅，但關於中國房屋空置率的情況，目前還沒有權威的統計數據。根據仇保興的估計，中國的房屋空置率比較高，不同城市空置率是不一樣的，像鄂爾多斯空置率是70%，北京空置率在百分之十幾到二十。而從國際上看，一般採取了空置稅的國家空置率接近5%左右。

實際上，關於空置稅的說法，在內地並非新鮮事，仇保興在今年4月的博鰲亞洲論壇上就有類似的提法。當時他指出，關於房地產市場，要從行政調控變成稅收、信貸等市場工具的調控，「從長遠的角度來說，包括消費稅、空置稅，這些肯定會出來的。」

中國社科院在今年5月發布的《中國房地產發展報告（2018）》也提及，房地產調控的目標是「讓全體人民住有所居」，而不是爲了增加財政收入，因此這份報告建議用「空置稅」來替代房產稅，從而增加住房持有成本，提高住房利用效率。

接受本報記者採訪的中央財經大學金融學院教授郭田勇認爲，由於沒有統一的標準，界定空置率在技術層面上存在難度。他指出，空置稅的出台需要做好前期的論證工作，如果相應的標準得到界定，適時推出空置稅也並無不可，這對房屋回歸自身的商品和居住屬性很有幫助。「增收空置稅在某種程度上可以提高房屋的利用率，因爲現在投資性購房的人比較多，大量房子被囤積起來作爲一種投資品，沒有讓房子眞正變成是用來住的，所以有人提出徵收空置稅也可以認作是未來的一個方向。」郭田勇說。

空置稅短期內難出台

爲了理性遏制、逐步熨平房地產泡沫，仇保興認爲，房地產稅應該分解爲四個稅：率先出台能夠精準遏制投機的消費稅、流轉稅、空置稅，然後再從容考慮物業稅。至於這四種稅的徵收，仇保興說：「物業稅可以等5年，幾年以後慢慢考慮。前三種稅先行，房地產泡沫就可以熨平而不是刺破，對於保持居民消費能力和財富存量是很有好處的。」

首都經貿大學房產系主任趙秀池認爲，房地產稅收改革是一系列稅收體系的安排，這其中包括消費稅、空置稅等的一系列安排，也包括如何處理與土地出讓金的關係，不只是簡單增加稅種的問題。趙秀池指出，房地產稅收體系改革需要頂層設計，不只是增加一兩個稅種，而是有增有減，此外還需要根據撫養人口考慮稅前扣除等安排。

中原地產首席分析師張大偉在接受本報記者採訪時表示，目前而言，內地對於房屋空置問題還沒有明確的定義和標準，也缺乏相關的數據，短期內很難落地。「國內各種產權問題比較複雜，如何計算空置等，需要很長時間才能理清，所以短期內應該不會出台。」

公司代碼：600844 公司簡稱：丹化科技

丹化化工科技股份有限公司
2018年第三季度報告正文

一、重要提示

1.1 公司董事會、監事會及董事、監事、高級管理人員保證季度報告內容的眞實、準確、完整，不存在虛假記載、誤導性陳述或者重大遺漏，並承擔個別和連帶的法律責任。

1.2 公司全體董事出席董事會審議三季度報告。

1.3 公司負責人主斌、主管會計工作負責人蔣勇飛及會計機構負責人（會計主管人員）刁巍保證三季度報告中財務報表的眞實、準確、完整。

1.4 本公司第三季度報告未經審計。

二、公司主要財務數據和股東變化

2.1 主要財務數據

單位：元 幣種：人民幣

	本報告期末	上年度末	本報告期末比上年度末增減(%)
總資產	3,490,666,604.21	3,806,629,168.71	-8.30
歸屬于上市公司股東的淨資產	2,125,214,863.16	2,122,344,436.60	0.14
	年初至報告期末（1-9月）	上年初至上年報告期末（1-9月）	比上年同期增減(%)
經營活動產生的現金流量淨額	316,266,432.02	213,201,194.74	48.34
	年初至報告期末（1-9月）	上年初至上年報告期末（1-9月）	比上年同期增減（%）
營業收入	1,010,824,640.95	843,515,304.94	19.83
歸屬于上市公司股東的淨利潤	2,909,833.06	73,745,353.03	-96.05
歸屬于上市公司股東的扣除非經常性損益的淨利潤	-7,500,534.76	66,027,622.83	-111.36
加權平均淨資產收益率（%）	0.14	3.50	減少3.76個百分點
基本每股收益（元/股）	0.0029	0.0725	-96.00
稀釋每股收益（元/股）	0.0029	0.0725	-96.00

非經常性損益項目和金額

√適用 □不適用

單位：元 幣種：人民幣

項目	本期金額（7-9月）	年初至報告期末金額（1-9月）	說明
非流動資產處置損益	-62,859.52	3,463.85	
計入當期損益的政府補助，但與公司正常經營業務密切相關，符合國家政策規定、按照一定標準定額或定量持續享受的政府補助除外	8,515,979.02	15,935,614.24	
單獨進行減值測試的應收款項減值準備轉回		1,169.10	
除上述各項之外的其他營業外收入和支出	-65,439.98	51,786.30	
其他符合非經常性損益定義的損益項目			
少數股東權益影響額（稅後）	-1,650,153.41	-3,151,714.94	
所得稅影響額	-1,289,058.53	-2,429,950.73	
合計	5,448,467.78	10,410,367.82	

2.2 截止報告期末的股東總數、前十名股東、前十名流通股東（或無限售條件股東）持股情況表

單位：股

股東總數（戶）						39,519
前十名股東持股情況						
股東名稱（全稱）	期末持股數量	比例(%)	持有有限售條件股份數量	質押或凍結情況		股東性質
				股份狀態	數量	
江蘇丹化集團有限責任公司	177,955,950	17.51	0	質押	25,000,000	國家
北京頂尖私行資本管理有限公司	50,000,000	4.92	0	質押	50,000,000	境內非國有法人
中建明茂（北京）投資發展有限公司	50,000,000	4.92	0	質押	50,000,000	境內非國有法人
高仕軍	40,000,000	3.93	0	質押	40,000,000	境內自然人
財通基金－工商銀行－富春定增1021號資產管理計劃	36,880,000	3.63	0	無	0	未知
李利偉	30,000,000	2.95	0	質押	30,000,000	境內自然人
吉林豐成順農業有限公司	29,903,622	2.94	0	質押	26,903,266	境內非國有法人
江蘇丹化煤制化學品工程技術有限公司	7,950,600	0.78	0	無	0	國有法人
盛濟良	6,339,091	0.62	0	無	0	境內自然人
GUOTAI JUNAN SECURITIES(HONGKONG) LIMITED	5,639,693	0.55	0	未知		境外法人
前十名無限售條件股東持股情況						
股東名稱	持有無限售條件流通股的數量			股份種類及數量		
				種類	數量	
江蘇丹化集團有限責任公司	177,955,950			人民幣普通股	177,955,950	
北京頂尖私行資本管理有限公司	50,000,000			人民幣普通股	50,000,000	
中建明茂（北京）投資發展有限公司	50,000,000			人民幣普通股	50,000,000	
高仕軍	40,000,000			人民幣普通股	40,000,000	
財通基金－工商銀行－富春定增1021號資產管理計劃	36,880,000			人民幣普通股	36,880,000	
李利偉	30,000,000			人民幣普通股	30,000,000	
吉林豐成順農業有限公司	29,903,622			人民幣普通股	29,903,622	
江蘇丹化煤制化學品工程技術有限公司	7,950,600			人民幣普通股	7,950,600	
盛濟良	6,339,091			人民幣普通股	6,339,091	
GUOTAI JUNAN SECURITIES(HONGKONG) LIMITED	5,639,693			境內上市外資股	5,639,693	
上述股東關聯關係或一致行動的說明	江蘇丹化煤制化學品工程技術有限公司是江蘇丹化集團有限責任公司的全資子公司，同屬一致行動人；公司未知其他股東是否存在關聯關係或同屬一致行動人。					
表決權恢復的優先股股東及持股數量的說明	公司無優先股					

2.3 截止報告期末的優先股股東總數、前十名優先股股東、前十名優先股無限售條件股東持股情況表

□適用 √不適用

三、重要事項

3.1 公司主要會計報表項目、財務指標重大變動的情況及原因

√適用 □不適用

資產負債項目	期末數	期初數	變動比例(%)
應收票據	12,128,224.44	177,226,334.62	-93.16
應收賬款	72,126,294.03	12,443,046.33	479.65
預付款項	37,111,264.80	24,013,420.35	54.54
應收利息		399,863.01	-100.00
存貨	139,302,508.69	262,143,260.49	-46.86
可供出售金融資產	67,982,200.00	31,982,200.00	112.56
在建工程	85,604,369.24	38,900,550.41	120.06
長期待攤費用	84,541,279.71	54,532,976.56	155.03
其他非流動資產	22,000,000.00		不適用
應付票據及應付賬款	198,506,683.79	340,910,215.03	-41.77%
預收款項	25,265,863.04	73,144,444.34	-65.46
應付職工薪酬	7,587,280.96	20,703,878.71	-63.35
應交稅費	24,821,071.98	10,836,551.52	129.05
應付利息	94,249.98	791,480.52	-88.09
其他流動負債	887,588.29	2,927,191.12	-69.68
一年內到期的非流動負債		150,000,000.00	-100.00

應收票據減少，主要原因系報告期內通遼金煤應收票據貼現所致。

應收賬款增加，主要原因系報告期內江蘇金聚銷售增加所致。

預付賬款增加，主要原因系報告期內通遼金煤預付款增加所致。

應收利息減少，主要原因系報告期內通遼金煤收到銀行承兌匯票保證金利息所致。

存貨減少，主要原因是系報告期內江蘇金聚銷售增加結轉成本所致。

可供出售金融資產增加，主要原因系報告期內公司本部投資分宜川流長機新材料公司、丹茂台伙增資內蒙古伊霖化工公司、霍爾果斯丹科信息公司所致。

在建工程增加，主要原因是系報告期內通遼金煤乙二醇項目擴能調試所致。

長期待攤費用增加，主要原因系報告期內通遼金煤柴塬催化劑增加所致。

其他非流動資產增加，主要原因系報告期內本公司投資萬方礦業支付定金所致。

應付票據及應付賬款減少，主要原因系報告期內通遼金煤應付票據兌付及江蘇金聚支付供應商貨款所致。

預收賬款減少，主要原因系報告期內江蘇金聚結轉收入所致。

應付職工薪酬減少，主要原因系報告期內通遼金煤支付職工獎金所致。

應交稅費增加，主要原因系報告期內江蘇金聚銷售增加，對應的增值稅及附加稅上升所致。

應付利息減少，應付利息減少，主要原因系報告期內公司降低融資規模所致。

其他流動負債減少，主要原因系報告期內通遼金煤政府補助攤銷所致。

一年內到期的非流動負債減少，主要原因系報告期內通遼金煤歸還銀行借款所致。

利潤表項目	本期數	上年同期數	變動比例（%）
營業成本	806,460,344.56	526,950,076.73	53.04
稅金及附加	17,296,215.85	3,888,857.39	344.76

營業成本增加，主要原因系報告期內江蘇金聚原材料成本較高的產品品種銷量增加、通遼金煤因上半年對乙二醇擴能技改項目調試使主要產品單位成本增加所致。

稅金及附加增加，主要原因系報告期內江蘇金聚增值稅附加稅金隨銷售額增加而上升所致。

現金流量項目	本報告期	上年同期	變動比例(%)
經營活動產生的現金流量淨額	316,266,432.02	213,201,194.74	48.34
投資活動產生的現金流量淨額	-227,567,706.00	-381,739,085.25	40.39
籌資活動產生的現金流量淨額	-139,295,287.52	-14,313,454.61	-873.18

經營活動產生的現金流量淨額增加，主要原因系報告期內通遼金煤票據貼現增加所致。

投資活動產生的現金流量淨額增加，主要原因系報告期內公司未發生重大投資。

籌資活動產生的現金流量淨額減少，主要原因系報告期內公司降低融資規模所致。

3.2 重要事項進展情況及其影響和解決方案的分析說明

√適用 □不適用

（1）公司接第一大股東江蘇丹化集團有限責任公司（簡稱：丹化集團）通知，丹陽市國資擬引入河南能源化工集團有限公司（簡稱：河南能化）作爲戰略投資者對丹化集團進行重組，以充分整合雙方在產業、技術、管理等方面的優勢，做大做強包括乙二醇在內的煤化工相關產業。該事項目前無進一步的信息和進展。

（2）公司擬分別向萬方礦業投資有限公司、田小寶、文小敏發行股份購買其合計持有的郴州飯壺堆礦業有限公司100%股權，構成重大資產重組。2018年9月4日，公司披露了《發行股份購買資產預案》，截止目前該預案尚需修改和完善。

（3）公司控股子公司通遼金煤化工有限公司（簡稱：通遼金煤）等投項目——乙二醇擴能技改項目經過前期的調試和試運行，于7月份重新開車。裝置負荷于8月中旬提升至90%以上，此後一直處于高負荷穩定運行狀態，三季度共生產乙二醇3.95萬噸（其中9月份1.76萬噸），比二季度增長89.14%，已達到項目設計水平。乙二醇產銷平衡，基本無庫存，三季度不含稅均價爲6,351.75元/噸。

3.3 報告期內超期未履行完畢的承諾事項

□適用 √不適用

3.4 預測年初至下一報告期期末的累計淨利潤可能爲虧損或者與上年同期相比發生重大變動的警示及原因說明

□適用 √不適用

公司名稱 丹化化工科技股份有限公司
法定代表人 化成
日期 2018年10月16日